Выпуск № 11 Февраль 20223 г.

Школьный вестник

Газета для обучающихся и учителей Шерстковского УКП МОУ Тоншаевская В(с)Ш

Выходит с января 2022 года.

В этом выпуске:

Стр. 1 Юбилейные и знаменательные даты февраля
Стр. 2 День Памяти (Афганистан)
Стр. 3 «Разговоры о важном» - День Защитника Отечества
Стр. 4 **МАСЛЕНИЦА—ПРОЩАЙ ЗИМА, ЗДРАВСТВУЙ ВЕСНА**!

Юилейные и знаменательные даты февраля

2 февраля – 80 лет Победы в Сталинградской битве

3 февраля – Всемирный день борьбы с ненормативной лексикой

4 февраля – 150 лет со дня рождения М.М.Пришвина (1873-1954), русского писателя

8 февраля – День российской науки

8 февраля – День памяти юного героя антифашиста.

8 февраля – 195 лет со дня рождения Жюля Верна (1828-1905), французского писателя-фантаста

9 февраля – 240 лет со дня рождения В.А.Жуковского (1783-1852), русского поэта-романтика, переводчика

10 февраля – День памяти Александра Сергеевича Пушкина (1799-1837)

15 февраля - День памяти о россиянах, исполнявших служебный долг за пределами Отечества

21 февраля – Международный день родного языка

23 февраля – День защитника Отечества

День памяти...

15 февраля – особый день для тех, кто участвовал в Афганской и Чеченской войне. Эта дата начала вывода советских войск из Афганистана.

Война в Афганистане - одна из самых трагических страниц летописи советской эпохи. Она навсегда останется в памяти не только ветеранов войны, но и всех последующих поколений. 650 тысяч советских солдат приняли участие в Афганской войне. Служить они уходили мальчишками, а возвращались ветеранами. Они с честью выполнили свой интернациональный долг.

Именно поэтому, в преддверии памятной даты в ИК-12 состоялось торжественное открытие памятника воинам Афганской войны, Чеченской кампании и локальных воин.

В торжественном мероприятие приняли участие начальник учреждения Сергей Иванович Мановец, ветеран ИК-12 - председатель районной организации Российского Союза Ветеранов Афганистана Дмитрий Николаевич Лихач, ветеран боевых действий в Чеченской кампании, начальник отряда ИК-12 Алексей Иванович Малков, а также осуждённые, отбывающие наказание в учреждении, принимавшие участие в локальных войнах.

Начальник учреждения выразил слова благодарности и почтения ветеранам и павшим воинам, затем участники церемонии возложили цветы и почтили память павших минутой молчания.

В Шерстковском УКП учителями было проведено общешкольное мероприятие в форме беседы с демонстрацией презентации «Мальчишки опалённые войной…». Учитель истории Борисенко Нина Николаевна в фойе школы подготовила информационные стенды, оповещающие об этой памятной дате.

На уроке Мужества учащиеся познакомились с историей Афганской войны, узнали о причинах начала ни кем необъявленной Афганской войны и ее продолжительности, о невосполнимых потерях советских войск, о наших земляках, которым судьба предначертала жестокую участь…

Разговоры о важном—День Защитника Отечества

В день 23 февраля
Пройдут солдаты четким строем.
Пусть видит Русская земля
Своих защитников-героев.

Для обучающихся Шерстковского УКП прошло очередное внеурочное занятие в цикле «Разговоры о важном», посвященное этой дате. Обучающиеся с большим интересом посмотрели видеообращение инока Киприана (Буркова), видеоролики о многонациональной армии, о героях разных периодов российской истории, о великих полководцах, выполнили интерактивное задание о почетных воинских наградах. После просмотра видеороликов и презентации обучающиеся приняли активное участие в их обсуждении и беседе об особенностях русской армии, оборонительном характере нашей военной доктрины, об ответственности за поддержание мира и безопасности на планете. В заключение все сделали вывод о том, что Россия – это страна, которая использует свои вооруженные силы исключительно для поддержания всеобщего мира – это исторически сложившаяся военная политика, мирной традиции которой наша страна следует и сейчас, что русская армия испокон веков была школой патриотической верности, русской чести и стойкости. Особенности солдата русской армии: его любовь к Отчизне, боевой дух, патриотизм, целеустремленность, стойкость, сплоченность, солидарность, несгибаемая сила воли, традиционные общечеловеческие ценности. Ибо без этих ценностей – солдат становится наемником, а наемники не побеждают в войнах, в войнах между добром и злом.

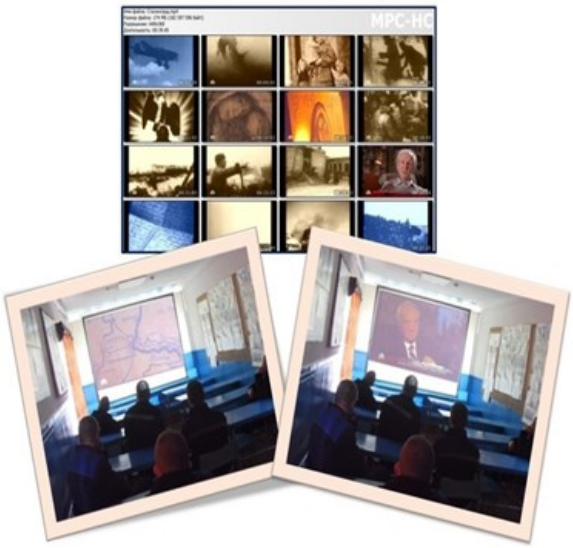

МАСЛЕНИЦА—ПРОЩАЙ ЗИМА, ЗДРАВСТВУЙ ВЕСНА!

С 20 февраля по 26 февраля весь русский народ празднует самый вкусный и значимый праздник - Масленицу! Масленица — древний славянский праздник с многочисленными обычаями, через века дошедший до наших дней. Отмечается в течение недели перед Великим постом.

Масленица — это веселые проводы зимы, озаренные радостным ожиданием близкого тепла, весеннего обновления природы. Главными атрибутами праздника традиционно были — чучело Масленицы, забавы, катание на санях, гулянья и, конечно же, блины — круглые, румяные, горячие, раньше они имели ритуальное значение, поскольку являли собой символ солнца, которое все ярче разгоралось, удлиняя дни.

На каждый день масленой недели существовали определенные обряды. В понедельник — встреча Масленицы, во вторник — заигрыши. На лакомки, то есть в среду масленой недели, тещи приглашали на блины зятьев с женами. Наверняка отсюда и пошло выражение «к теще на блины». В широкий четверг происходили самые людные санные катания. В пятницу — тещины вечерки — зятья звали тещу на угощение. Суббота отводилась золовкиным посиделкам. Воскресенье называлось «прощеным воскресеньем» или «прощеным днем». В этот день все навещали родственников, друзей и знакомых, обменивались поцелуями, поклонами и просили прощения друг у друга, если обидели словами или поступками. А также в последний день масленичной недели обязательно проводился ритуал проводов Масленицы с обязательным сожжением чучела Масленицы.

Каждый выпуск газеты размещается на стенде, где учащиеся могут её прочитать.

Газета также имеет свою страничку на школьном сайте http://vechshkola.ru/,

где можно познакомиться со всеми номерами газеты. Периодичность издания—1 раз в месяц.

Школьная газета «Школьный вестник» издается ученическим самоуправлением

МОУ «Тоншаевская В(с)Ш» Шерстковского УКП под руководством Степаненко С.М.